Contiene la edición de
L'OSSERVATORE ROMANO
EDICIÓN SEMANAL EN LENGUA ESPAÑOLA

Desde la fe

CALENDARIO 2022

Desde la fe

LA VOZ DEL OBISPO

El Sr. Cardenal y sus Obispos Auxiliares

comparten su reflexión sobre temas coyunturales de la Iglesia Católica

y acompañan con sus palabras el caminar del Pueblo fiel de Dios

¡Todos los lunes!
9:00 pm

LIVE desdelafe.oficial
ArquidiocesisMx

Mons. Carlos
Samaniego López

Card. Carlos
Aguiar Retes

Mons. Salvador
González Morales

Mons. Manuel
Pérez Raygoza

Mons. Andrés Luís
García Jasso

Mons. Héctor
Pérez Villarreal

Desde la fe

Javier Rodríguez Labastida
Presidente del Consejo Editorial y Director General

Roberto Demian Alcántara Flores
Editor General

Melva Navarro
Editora

Martín Cuéllar
Director de arte

Valeria Ordóñez Ghio
Editora Web

Vladimir Alcántara, Alejandro Feregrino y Carlos Villa Roiz
Reporteros

María Escutia y José A. García A.
Diseño

Ricardo Sánchez
Video y foto

Mariana Julieta Fuentes
Redes sociales

Puntos de venta y Distribución
Tel.: 55.2652.9958 Cel. 55.7347.0775

Mons. Salvador González, Pbro. Jesús Hurtado, Pbro. Álvaro Lozano, Pbro. Horacio Palacios, Fr. David Díaz, Verónica de la Paz, Mons. Pedro Agustín, Fernando Cruz, Alejandro Pellico.
Consejo Editorial

2022 CALENDARIO

• Año XXV. Número 1292 • 2 de enero de 2022 •"Desde la fe" es una publicación semanal editada por la Arquidiócesis Primada de México, A.R. •Durango 90, Col. Roma Norte, Alcaldía de Cuauhtémoc, C. P. 06700, CDMX. •Teléfono: 5208.3200. •Correo electrónico: desdelafe@arquidiocesismexico.org •Páginas web: http://www.desdelafe.mx •Núm. de certificado de licitud de título 10295
• Número de certificado de Licitud de contenido 7223 •Número de reserva al título en Derechos de autor: 04-2004-110117525900-107. •Impresión: Talleres de Cía. Periodística Esto, S.A. de C. V. Guillermo Prieto No. 7 Col. San Rafael C.P. 06470, Ciudad de México. •Tel. 55-66-15-11 Ext. 1284 y 1412

Desde la fe

ENERO 2022

MES DEDICADO:
AL SANTÍSIMO NOMBRE DE JESÚS

03 Recordamos que Dios le otorgó a Jesús el Nombre que está sobre todo nombre. "Para que al nombre de Jesús toda rodilla se doble en los cielos, en la tierra y en los abismos, y toda lengua confiese que Jesús es SEÑOR" (Fil 2,9).

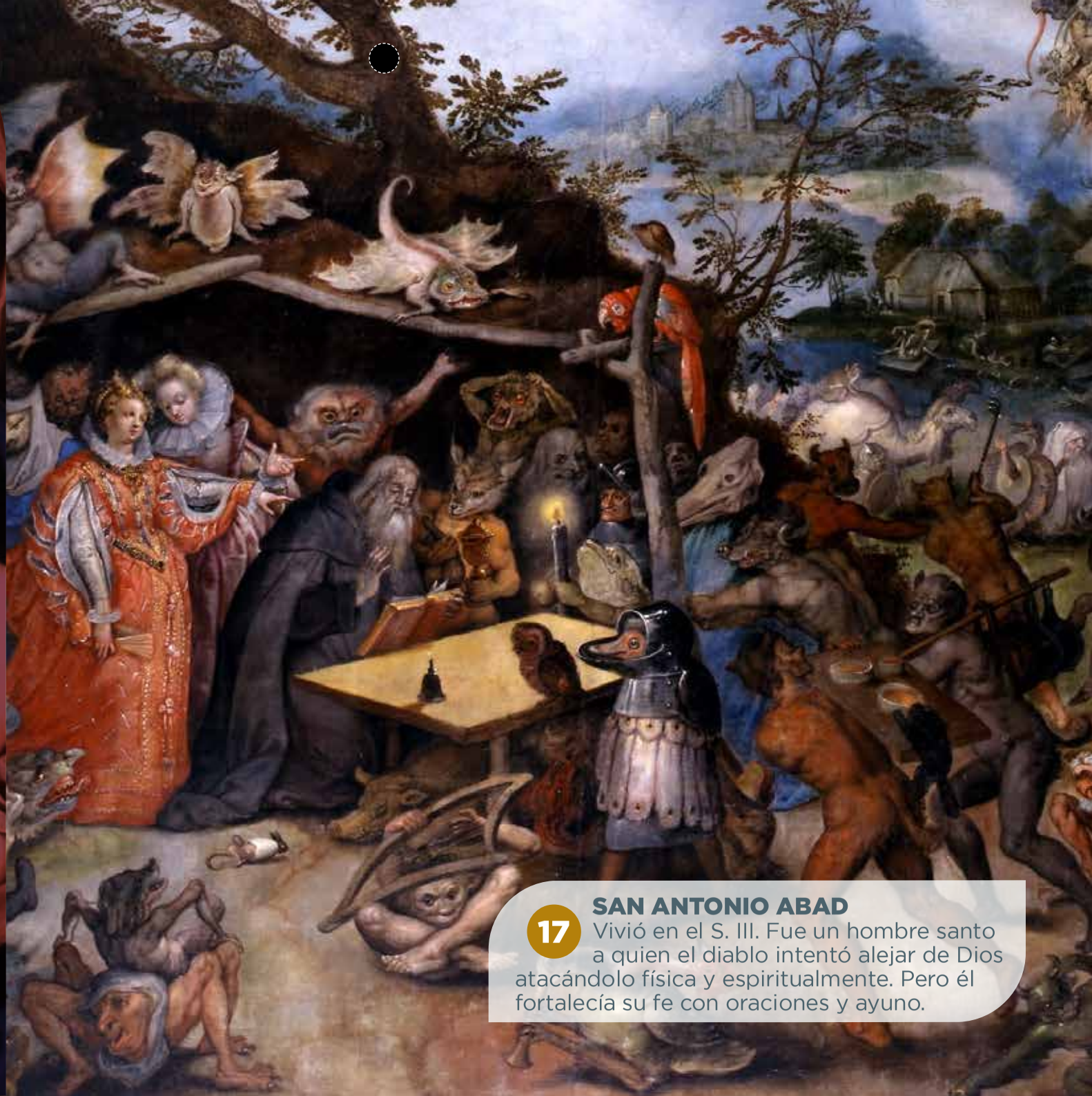

17 **SAN ANTONIO ABAD**
Vivió en el S. III. Fue un hombre santo a quien el diablo intentó alejar de Dios atacándolo física y espiritualmente. Pero él fortalecía su fe con oraciones y ayuno.

01 ENERO 2022

DOMINGO	LUNES	MARTES	MIÉRCOLES	JUEVES	VIERNES	SÁBADO
26	27	28	29	30	31	01 Solemnidad Santa María Madre de Dios
02 Día del Señor	03 Solemnidad Epifanía del Señor	04 Sta. Ángela de Foligno	05 S. Juan Nepomuceno	06 S. Melanio Obispo	07 S. Raimundo de Peñafort	08 S. Apolinar
09 Fiesta El Bautismo del Señor	10 S. Melquiades	11 S. Higinio	12 S. Alfredo Abad	13 S. Hilario	14 S. Félix de Nola	15 S. Mauro abad
16 Día del Señor	17 S. Antonio abad	18 Sta. Prisca	19 San Mario	20 Ss. Fabián y Sebastián	21 Sta. Inés	22 S. Vicente
23 Día del Señor	24 S. Francisco de Sales	25 Fiesta Conversión de S. Pablo	26 Ss. Timoteo y Tito	27 Sta. Ángela Mérici	28 S. Tomás de Aquino	29 San Sulpicio
30 Día del Señor	31 S. Juan Bosco					

NOTAS: _____

28 S. TOMÁS DE AQUINO

PATRONO DE ESTUDIANTES Y COLEGIOS CATÓLICOS

HOMBRE SABIO
Dedicó su vida al estudio y fue profesor de numerosas universidades en Italia.

GRAN CONSEJERO
Aconsejaba a todos llenar de conocimiento la mente y nunca dejar de orar.

Desde la fe

FEBRERO 2022

MES DEDICADO:
A LA SAGRADA FAMILIA

02 Este mes está dedicado a la Sagrada Familia porque el día 2 de Febrero se celebra cuando María y José presentaron a Jesús en el Templo, 40 días después de Su Nacimiento, y también para honrar que Jesús quiso nacer en una familia.

14 **SAN VALENTÍN**
Fue obispo de Temi (Italia) y un gran taumaturgo. Se le considera patrono de los enamorados por casaba en secreto a las parejas. Murió mártir hacia el año 273.

02 FEBRERO 2022

DOMINGO	LUNES	MARTES	MIÉRCOLES	JUEVES	VIERNES	SÁBADO
30	31	01 Sta. Brígida	02 Fiesta **Presentación del Señor**	03 S. Blas	04 S. Gilberto	05 Solemnidad. **S. Felipe de Jesús**
06 Día del Señor	07 S. Ricardo	08 S. Jerónimo Emiliani	09 Sta. Polonia	10 Fiesta S. José Sánchez del Río	11 **Ntra. Sra. de Lourdes**	12 Sta. Eulalia
13 Día del Señor	14 **S. Valentín**	15 Claudio de la Colombiere	16 Sta. Juliana de Nicodemia	17 S. Alejo y compañeros	18 S. Eladio	19 Beato Álvaro de Córdoba
20 Día del Señor	21 S. Pedro Damián	22 Fiesta **Cátedra de San Pedro**	23 S. Policarpo obispo	24 S. Modesto	25 San Toribio Romo	26 S. Porfirio
27 Día del Señor	28 San Román					

NOTAS:

05 S. FELIPE DE JESÚS

PATRONO DE LA ARQUIDIÓCESIS DE MÉXICO

MÁRTIR DE NAGAZAKI
Tras naufragar, en 1597 fue martirizado en Japón, por odio a la fe.

PROTOMÁRTIR MEXICANO
Fue beatificado el 14 de septiembre de 1627, y canonizado el 8 de julio de 1862.

Desde la fe

MARZO 2022

MES DEDICADO: A SAN JOSÉ

19 Su fiesta se celebra como Solemnidad el 19 de Marzo. A él, Dios le encomendó la gran responsabilidad de ser el padre adoptivo del Niño Jesús y de ser casto esposo de la Virgen María.

25 **LA ANUNCIACIÓN DEL SEÑOR**
Cuando el Arcángel Gabriel le anunció a María que concebiría y daría a luz al Hijo de Dios, Ella lo aceptó. Dijo:"Yo soy la esclava del Señor."

03 MARZO 2022

DOMINGO	LUNES	MARTES	MIÉRCOLES	JUEVES	VIERNES	SÁBADO
27	28	01 S. David	02 **Miércoles de Ceniza** Ayuno y abstinencia	03 S. Emeterio	04 Abstinencia S. Casimiro	05 S. Teófilo
06 **I Domingo de Cuaresma** Día del Señor	07 Sta. Perpetua y Sta. Felicidad	08 S. Juan de Dios	09 Sta. Catalina de Bolonia	10 Sta. María Eugenia de Jesús	11 Abstinencia S. Benito de Milán	12 S. Inocencio
13 **II Domingo de Cuaresma** Día del Señor	14 Sta. Matilde	15 Sta. Luisa de Marillac	16 S. Abraham	17 **S. Patricio**	18 Abstinencia S. Cirilo de Jerusalén	19 Solemnidad **S. José**
20 **III Domingo de Cuaresma** Día del Señor	21 San Roberto abad	22 San Zacarías, Papa	23 S. Toribio de Mogrovejo	24 San Óscar Arnulfo Romero, arzobispo y mártir	25 Solemnidad **Anunciación del Señor**	26 S. Braulio de Zaragoza
27 **IV Domingo de Cuaresma** Día del Señor	28 San Casto	29 San Eustasio	30 S. Leonardo Murialdo	31 San Benjamín	01	02
03						

NOTAS: _____

17 S. PATRICIO

PATRONO DE IRLANDA

GRAN EVANGELIZADOR
Logró convertir a toda Irlanda gracias a que conoció la cultura celta cuando era esclavo.

EL TRÉBOL
Se le relaciona con el trébol porque con él enseñaba el misterio de la Santísima Trinidad.

Desde la fe

ABRIL 2022

MES DEDICADO:
A LA RESURRECCIÓN DEL SEÑOR

17 Este mes está dedicado a celebrar el gozo de la Pascua, el paso de la muerte a la vida. La Resurrección de Jesús es la fiesta más importante para todos los cristianos, y con ella culmina la Semana Santa. Este año se celebrará el 17 de abril.

07 **SAN JUAN BAUTISTA DE LA SALLE**
Nacido en el S. XVI, este sacerdote y pedagogo francés fue declarado por la Iglesia como patrono de todos los educadores de la infancia y de la juventud.

04 ABRIL 2022

DOMINGO	LUNES	MARTES	MIÉRCOLES	JUEVES	VIERNES	SÁBADO
27	28	29	30	31	01 Abstinencia S. Hugo de Grenoble	02 S. Francisco de Paula
03 V Domingo de Cuaresma Día del Señor	04 San Francisco Marto	05 S. Vicente Ferrer	06 S. Guillermo de Dinamarca	07 S. San Juan Bautista de la Salle	08 Abstinencia S. Dionisio	09 Sta. Casilda de Toledo
10 Domingo de Ramos	11 S. Estanislao	12 S. Julio	13 S. Hermenegildo	14 Jueves Santo	15 Viernes Santo Ayuno y abstinencia	16 Sábado Santo
17 Domingo de Resurrección	18 Octava de Pascua	19 Octava de Pascua	20 Octava de Pascua	21 Octava de Pascua	22 Octava de Pascua	23 Octava de Pascua
24 Fiesta de la Divina Misericordia	25 Fiesta S. Marcos Evangelista	26 San Cleto	27 Virgen de Montserrat	28 S. Luis María Grignión de Montfort	29 Sta. Catalina de Siena	30 S. Pío V Papa
01						

NOTAS:

29 STA. CATALINA DE SIENA

PATRONA DE ITALIA

GRAN CONSEJERA
Con su trabajo diplomático influyó en gran medida para que el papado regresara a Roma.

ESCRITORA
Fue una gran mística, predicadora y escritora, razón por la cual, Paulo VI la declaró Doctora de la Iglesia.

Desde la fe

MAYO 2022

MES DEDICADO:
A LA SANTÍSIMA VIRGEN MARÍA

Por siglos, la Iglesia ha dedicado este mes para honrar a la Virgen María, Madre de Jesús y Madre nuestra. Muchas iglesias organizan momentos de oración y cantos en honor de María, y los niños y niñas le ofrecen flores.

26 **SAN FELIPE NERI**
Nació en Italia en el S. XVI. Llamado el Apóstol de Roma, fue fundador de la Congregación del Oratorio. Fue canonizado por el Papa Gregorio XV en 1622.

05 MAYO 2022

DOMINGO	LUNES	MARTES	MIÉRCOLES	JUEVES	VIERNES	SÁBADO
01 III Domingo de Pascua Día del Señor	02 S. Atanasio	03 Día de la Santa Cruz	04 San Felipe y Santiago Apóstoles	05 S. Hilario de Arlés	06 S. Domingo Savio	07 San Reinaldo
08 Jesús el Buen Pastor Día del Señor	09 S. Isaías	10 S. Damián de Molokai	11 S. Mayolo de Cluny	12 S. Nereo y Aquileo mártires	13 Ntra. Sra. de Fátima	14 Fiesta S. Matías Apóstol
15 V Domingo de Pascua	16 S. Simón Stock	17 S. Pascual Bailón	18 Sta. Claudia, virgen y mártir	19 S. Pedro Celestino	20 S. Bernardino de Siena	21 Ss. Cristóbal Magallanes y compañeros
22 VI Domingo de Pascua	23 S. Desiderio	24 María Auxiliadora	25 S. Gregorio	26 S. Felipe Neri	27 S. Agustín de Canterbury	28 S. Bernardo
29 Solemnidad La Ascensión del Señor	30 Sta. Juana de Arco	31 Fiesta La visitación de la Virgen María	01	02	03	04
01						

NOTAS:

30 STA. JUANA DE ARCO

PATRONA DE FRANCIA

DEFENSORA DEL PUEBLO
Supo combinar su experiencia mística y su misión política para ayudar a su pueblo.

CAPITANA DE TROPAS
Fue capturada y entregada a los invasores ingleses. Murió quemada en la hoguera a los 19 años.

Desde la fe

JUNIO 2022

MES DEDICADO:
AL SAGRADO CORAZÓN DE JESÚS

24 Jesús reveló a santa Margarita María Alacoque Su deseo de dar a conocer Su Sagrado Corazón encendido de amor por la humanidad, y prometió muchas gracias y bendiciones a quienes lo honraran con devoción cada primer viernes de mes.

22 **SANTO TOMÁS MORO**
Es patrono de los políticos católicos, porque este mártir inglés del S. XV es modelo de ética, profesionalismo y coherencia entre la forma de pensar y actuar.

06 JUNIO 2022

DOMINGO	LUNES	MARTES	MIÉRCOLES	JUEVES	VIERNES	SÁBADO
29	30	31	01 S. Justino mártir	02 Ss. Marcelino y Pedro mártires	03 Ss. Carlos Lwanga y compañeros	04 Stas. Noemí y Ruth
05 Solemnidad **Pentecostés**	06 **María, Madre de la Iglesia.**	07 S. Roberto	08 S. Medardo	09 Fiesta **Jesucristo, Sumo y Eterno Sacerdote**	10 S. Asterio de Petra	11 S. Bernabé apóstol
12 Solemnidad **Santísima Trinidad**	13 **S. Antonio de Padua**	14 S. Félix de Córdoba	15 S. Vito	16 Solemnidad **Corpus Christi**	17 Sta. Teresa de Portugal	18 S. Amando
19 **Día del Señor**	20 S. Silverio	21 S. Luis Gonzaga	22 **S. Tomás Moro**	23 S. Zenón	24 Solemnidad **Sagrado Corazón de Jesús**	25 Solemnidad **Nacimiento de san Juan Bautista**
26 **Día del Señor**	27 S. Cirilo de Alejandría	28 San Ireneo de Lyon	29 Solemnidad Ss. Pedro y Pablo Apóstoles	30 Primeros mártires de la Iglesia Romana	01	02
03						

NOTAS: _____

13 S. ANTONIO DE PADUA

INTERCESOR PARA HALLAR COSAS PERDIDAS

GRAN ORADOR
Sus homilías tenían mucha fama y las personas acudían en miles a escucharlo predicar.

EL NIÑO DIOS
En una ocasión tuvo una visión del niño Jesús en sus brazos, por eso casi siempre se le representa así.

Desde la fe

JULIO 2022

MES DEDICADO:
A LA PRECIOSÍSIMA SANGRE DE CRISTO

En la Última Cena, Jesús anunció que Su sangre sería derramada para el perdón de los pecados. Se nos invita a valorar Su sacrificio, y que nos dio Su Sangre como Bebida de salvación.

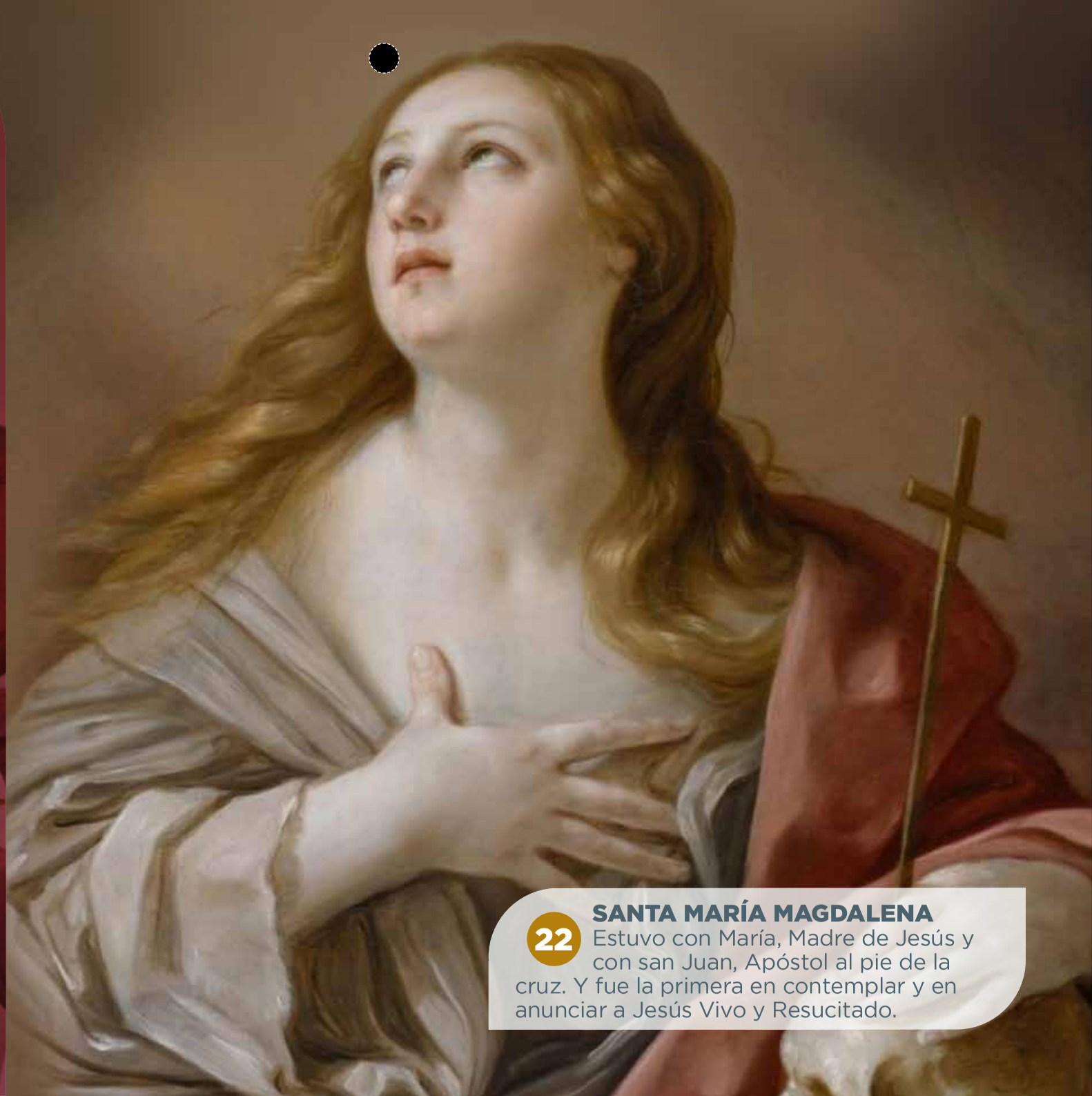

22 SANTA MARÍA MAGDALENA
Estuvo con María, Madre de Jesús y con san Juan, Apóstol al pie de la cruz. Y fue la primera en contemplar y en anunciar a Jesús Vivo y Resucitado.

07 JULIO 2022

DOMINGO	LUNES	MARTES	MIÉRCOLES	JUEVES	VIERNES	SÁBADO
26	27	28	29	30	01 Sta. Ester o Esther	02 S. Otón de Bamberg
03 Día del Señor	04 Sta. Isabel de Portugal	05 S. Agatón de Sicilia	06 Sta. María Goretti	07 S. Fermín	08 S. Eugenio III	09 Sta. Verónica Giuliani
10 Día del Señor	11 S. Benito de Abad	12 S. Juan Gualberto	13 Sta. Teresa de los Andes	14 S. Camilo de Lelis	15 S. Buenaventura	16 **Ntra. Sra. del Carmen**
17 Día del Señor	18 S. Federico de Utrecht	19 Sta. Áurea de Córdoba	20 S. San Elías profeta	21 S. Daniel profeta	22 Fiesta **Sta. María Magdalena**	23 Sta. Brígida de Suecia
24 Día del Señor	25 Fiesta Santiago el Mayor, apóstol	26 S. Joaquín y Sta. Ana	27 Sta. Natalia de Córdoba	28 S. Víctor I papa	29 Sta. Marta de Betania	30 Sta. María de Jesús Sacramentado Venegas
31 Día del Señor						

NOTAS:

31 S. IGNACIO DE LOYOLA

PATRONO DE LOS EJERCICIOS ESPIRITUALES

PADRE ESPIRITUAL
Tras su conversión, tardó 15 años en escribir sus ejercicios espirituales, los cuales permanecen vigentes.

FUNDADOR DE LOS JESUITAS
Creó la Compañía de Jesús o Jesuitas, congregación que dirigió hasta su muerte. Su lema: "Todo para gloria De Dios".

Desde la fe

AGOSTO 2022

MES DEDICADO:
AL INMACULADO CORAZÓN DE MARÍA

Anteriormente la fiesta del Purísimo o Inmaculado Corazón de María se celebraba el 22 de Agosto, octava de la Asunción. Con la reforma litúrgica se trasladó a Junio, pero en la tradición, Agosto quedó dedicado a esta devoción mariana.

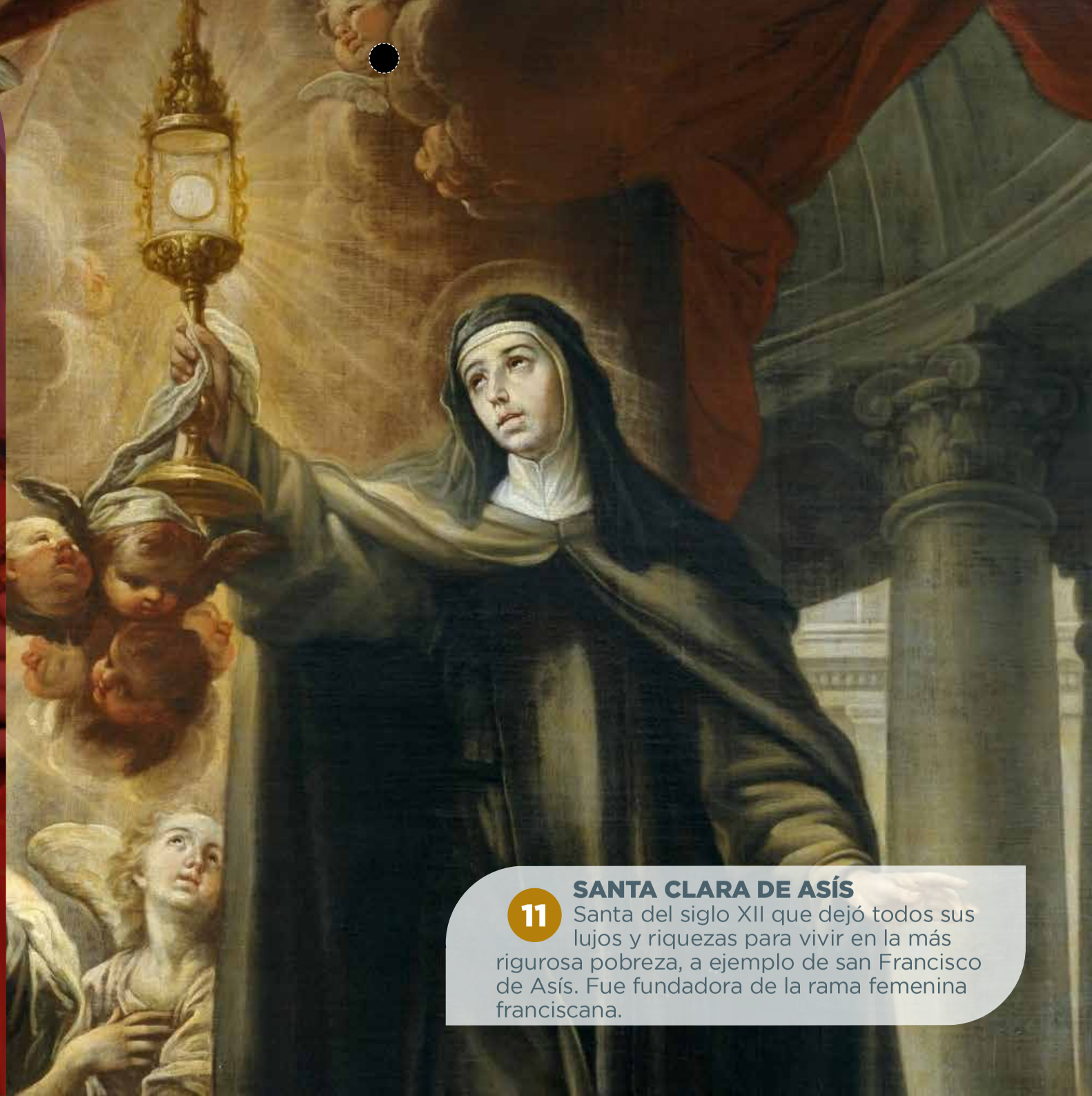

11 **SANTA CLARA DE ASÍS**
Santa del siglo XII que dejó todos sus lujos y riquezas para vivir en la más rigurosa pobreza, a ejemplo de san Francisco de Asís. Fue fundadora de la rama femenina franciscana.

08 AGOSTO 2022

DOMINGO	LUNES	MARTES	MIÉRCOLES	JUEVES	VIERNES	
31 Día del Señor	01 S. Alfonso Ma. de Ligorio	02 Ntra. Sra. de los Ángeles	03 S. Pedro de Anagni	04 S. Juan María Vianney	05 Ntra. Sra. de las Nieves	06 Fiesta La Transfiguración del Señor
07 Día del Señor	08 S. Domingo de Guzmán	09 Sta.Juana Francisca de Chantal	10 Fiesta S. Lorenzo Diácono y Mártir	11 Sta. Clara de Asís	12 S. Francisco de Sales	13 Ss. Ponciano e Hipólito
14 Día del Señor	15 Solemnidad La Asunción de la Virgen María	16 S. Roque	17 S. Eusebio	18 Sta. Elena de Constantinopla	19 S. Juan Eudes	20 S. Samuel profeta
21 Día del Señor	22 Sta. María Reina	23 S. Felipe Benicio, médico	24 Fiesta S. Bartolomé apóstol	25 S. José de Calasanz	26 S. Junípero Serra	27 Sta. Mónica
28 Día del Señor	29 Martirio de S. Juan Bautista	30 Santa Rosa de Lima.	31 Ramón Nonato	01	02	03
04						

NOTAS: _____

30 STA. ROSA DE LIMA

PATRONA DE LAS AMÉRICAS

BALUARTE DEL CRIOLLISMO
Vivía en una ermita en el huerto de su casa y salía a catequizar y a realizar obras de caridad.

AMOR A LA CRUZ
Solía decir que la Cruz es la única escalera para ir al Cielo, por lo que pedía llevarla con alegría.

Desde la fe

SEPTIEMBRE 2022

MES DEDICADO: A LA BIBLIA

30 Este es el mes de la Biblia porque el día 30 celebramos la fiesta litúrgica de san Jerónimo, el hombre que dedicó su vida al estudio de las Sagradas Escrituras. Fue él quien las tradujo del griego y el hebreo al latín.

23 **SAN PÍO DE PITRELCINA**
Gran santo del S. XX. Religioso franciscano que durante 40 años tuvo en las manos, pies y costado los estigmas de Cristo. Tenía el don de bilocación.

09 SEPTIEMBRE 2022

DOMINGO	LUNES	MARTES	MIÉRCOLES	JUEVES	VIERNES	SÁBADO
28	29	30	31	01 S. Josué	02 Beato Bartolomé Gutiérrez	03 S. Gregorio I Magno
04 Día del Señor	05 Sta. Teresa de Calcuta	06 S. Eleuterio	07 Sta. Regina de Autun	08 Fiesta **Natividad de la Virgen María**	09 S. Pedro Claver	10 S. Nicolás de Tolentino
11 Día del Señor	12 **Dulce Nombre de María**	13 S. Juan Crisóstomo	14 S. Materno, obispo	15 **Ntra. Sra. de los Dolores**	16 Ss. Cornelio y Cipriano	17 **Sta. Hildegarda de Bingen**
18 Día del Señor	19 S. José María de Yermo y Parrés	20 S. Andrés Kim y compañeros	21 Fiesta S. Mateo apóstol	22 Ss. Mauricio de Agauno y compañeros	23 **S. Pío de Pieltrecina**	24 **Ntra. Sra. de la Merced**
25 Día del Señor	26 Ss. Cosme y Damián	27 San Vicente Paúl	28 S. Wenceslao, mártir	29 Fiesta Arcángeles Miguel, Gabriel y Rafael	30 S. Jerónimo	01
02						

NOTAS: _____

17 STA. HILDEGARDA DE BINGEN

PATRONA DE COMPOSITORES Y ESCRITORES

PROFETISA
Fue abadesa, líder monacal, mística, profetisa, médica, compositora y escritora alemana.

DOCTORA DE LA IGLESIA
En 2012, Benedicto XVI le otorgó el título de Doctora de la Iglesia Católica.

Desde la fe

OCTUBRE 2022

MES DEDICADO:
AL SANTO ROSARIO

07 Este mes está dedicado al Rosario porque celebramos la fiesta de Ntra. Sra. del Rosario, en recuerdo a la Batalla de Lepanto registrada el 7 de octubre de 1571, que ganó el cristianismo al islam gracias a la intercesión de la Virgen.

04 **SAN FRANCISCO DE ASÍS**
Nació en Italia en el S. XII. Renunció a las riquezas, fundó la orden franciscana. Amaba todo lo creado por Dios y por ello es Patrono de la ecología.

10 OCTUBRE 2022

DOMINGO	LUNES	MARTES	MIÉRCOLES	JUEVES	VIERNES	SÁBADO
25	26	27	28	29	30	01 Sta. Teresita del Niño Jesús
02 Día del Señor	03 S. Francisco de Borja	04 **S. Francisco de Asís**	05 Sta. María Faustina Kowalska	06 S. Bruno de Colonia	07 **Ntra. Sra. del Rosario**	08 S. Evodio de Rouen
09 Día del Señor	10 S. Tomás Villanueva	11 S. Juan XXIII, Papa	12 **Nuestra Señora del Pilar**	13 S. Eduardo III	14 S. Calixto	15 **Sta. Teresa de Ávila**
16 Día del Señor	17 S. Ignacio de Atioquía	18 Fiesta San Lucas, evangelista	19 S. Pedro de Alcántara	20 Sta. Irene de Tancor	21 Sta. Úrsula y compañeras	22 S. Juan Pablo II Papa
23 Día del Señor	24 Fiesta S. Rafael Guízar y Valencia	25 S. Crisanto y Daría, esposos mártires	26 S. Crisanto y Daría	27 S. Vicente de Talavera	28 Fiesta Ss. Simón y Judas, apóstoles	29 S. Narciso de Jerusalén
30 Día del Señor	31 S. Alfonso Rodríguez					

NOTAS:

15 STA. TERESA DE ÁVILA

PATRONA DE LOS POETAS

DOCTORA DE LA IGLESIA
Fundó numerosos conventos y reformó la regla de la orden de los Carmelitas.

ESCRITORA Y POETA
Escritora y poeta. Por la trascendencia de su obra es la primera mujer Doctora de la Iglesia.

Desde la fe

NOVIEMBRE 2022

MES DEDICADO: A LAS ALMAS DEL PURGATORIO

02 Quien muere en gracia de Dios, pero debe purificarse de faltas no confesadas y de las culpas de sus pecados perdonados, está en el Purgatorio. Le ayudamos a llegar al Cielo con Misas, indulgencias, Rosarios, oraciones y sacrificios.

22 **SANTA CECILIA**
Virgen y mártir romana del S. III. Muy a menudo es venerada en las bellas artes, pues desde 1584 es considerada Patrona de la música.

11 NOVIEMBRE 2022

DOMINGO	LUNES	MARTES	MIÉRCOLES	JUEVES	VIERNES	SÁBADO
30	31	01 Solemnidad **Todos los Santos**	02 **Todos los Fieles Difuntos**	03 **S. Martín de Porres**	04 S. Carlos Borromeo	05 S. Zacarías e Isabel
06 Día del Señor	07 S. Ernesto	08 S. Godofredo de Amiens	09 Fiesta Dedicación de la Basílica de Letrán	10 S. León Magno	11 S. Martín de Tours	12 S. Josafat Kuncewicz
13 Día del Señor	14 S. Lorenzo de O'Toole	15 S. Alberto Magno	16 Sta. Margarita de Escocia	17 S. Gregorio Taumaturgo	18 Dedicación de las Basílicas de S. Pedro y S. Pablo	19 S. Simón
20 Solemnidad **Jesucristo Re del Universo**	21 Presentación de la Virgen María	22 **Santa Cecilia de Roma**	23 Beato Miguel Agustín Pro	24 S. Santos Andrés Dung Lac y compañeros	25 Sta. Catalina de Alejandría	26 S. Silvestre Gozzolini
27 I Domingo de Adviento Día del Señor	28 Sta. Catalina Labouré	29 San Saturnino de Tolosa	30 Fiesta S. Andrés Apóstol	01	02	03
04						

NOTAS: _____

03 S. MARTÍN DE PORRES

PATRONO DE LOS ENFERMOS

MULATO
Primer santo mulato de América cuyo carisma era la atención de enfermos.

SANTO DE LA ESCOBA
Se le representa siempre con una escoba como símbolo de humildad y servicio.

Desde la fe

DICIEMBRE 2022

MES DEDICADO:
AL ADVIENTO Y NAVIDAD

25 Adviento significa 'advenimiento', 'venida'. La Iglesia nos invita a esperar la Segunda Venida de Jesús al final de los tiempos. Y a recordar con alegría cuando vino al mundo y nació de la Virgen María.

12 **SANTÍSIMA VIRGEN DE GUADALUPE**
Madre de los mexicanos y Emperatriz de América. La Basílica que alberga la tilma en la que plasmó su imagen es el santuario más visitado del mundo.

12 DICIEMBRE 2022

DOMINGO	LUNES	MARTES	MIÉRCOLES	JUEVES	VIERNES	SÁBADO
27	28	29	30	01 S. Eloy	02 Sta. Bibiana	03 S. Francisco Javier
04 II Domingo de Adviento Día del Señor	05 S. Sabas	06 S. Nicolás de Bari	07 S. Ambrosio de Milán	08 Solemnidad Inmaculada Concepción	09 S. Juan Diego	10 Ntra. Señora de Loreto
11 III Domingo de Adviento Día del Señor	12 Solemnidad Nuestra Señora de Guadalupe	13 Sta. Lucía de Siracusa	14 S. Juan de la Cruz	15 S. Urbicio	16 Sta. Adela	17 S. Lázaro de Betania
18 IV Domingo de Adviento Día del Señor	19 S. Anastasio	20 S. Domingo de Silos	21 S. Pedro Canisio	22 Sta. Francisca Javiera Cabrini	23 S. Juan de Kety	24 S. Gregorio de Spoleto
25 Solemnidad La Natividad del Señor	26 Fiesta S. Esteban	27 Fiesta S. Juan Apóstol	28 Fiesta Santos Inocentes	29 S. Tomás Becket	30 Fiesta La Sagrada Familia	31 S. Silvestre I
01						

NOTAS: _____

09 S. JUAN DIEGO

PATRONO DE LOS PUEBLOS INDÍGENAS

MENSAJERO
La Virgen de Guadalupe lo eligió como su mensajero para quedarse con nosotros.

SANTO INDÍGENA
Es el primer santo indígena del continente americano. Fue canonizado en 2002.

¡IMPORTANTE!

Queridos hermanos, quienes colaboramos en *Desde la fe* nos dirigimos a ustedes para apelar a su generosidad en estos momentos difíciles que estamos viviendo. ¿Por qué lo hacemos? Por lo siguiente:

1

DESDE LA FE TIENE 25 AÑOS **de historia, y es una de las revistas católicas más importantes de México.**

2

LA PANDEMIA HA IMPEDIDO **que podamos vender nuestra revista en los templos de la CDMX.**

3

ESTO HA PROVOCADO **que los recursos de la revista disminuyan, complicando nuestro trabajo.**

A PESAR DE ELLO, SEGUIMOS:

- **REALIZANDO** transmisiones de la Santa Misa.
- **FORTALECIENDO** tu fe con diversos eventos.
- **CUBRIENDO** eventos arquidiocesanos.
- **OFRECIÉNDOTE** artículos de formación.
- **INFORMÁNDOTE** del acontecer diario.
- **LLEVANDO** el Evangelio a las redes sociales.
- **PORQUE** ese es nuestro compromiso con Dios y contigo.

SI EN TU CORAZÓN ESTÁ AYUDARNOS, PUEDES ENVIAR UN MENSAJE DE AL
¡Dios bendiga tu generosidad!

55-7347-0775.

L'OSSERVATORE ROMANO

EDICIÓN QUINCENAL EN LENGUA ESPAÑOLA

Unicuique suum *Non praevalebunt*

Edición para México | Ciudad del Vaticano | 6 de febrero de 2022

Agradecer el testimonio del pueblo mártir

En el Día Internacional de Conmemoración en Memoria de las Víctimas del Holocausto, el Papa Francisco se encontró de nuevo con la escritora húngara Edith Bruck, superviviente de Auschwitz. En la Casa Santa Marta y durante más de una hora de conversación, compartieron anécdotas, recuerdos e intercambio de regalos. El tema central del encuentro fue la Memoria y la importancia de transmitirla a esta nueva generación de jóvenes.

"Ambos subrayaron el valor inestimable de transmitir a las nuevas generaciones la memoria del pasado, incluso en sus aspectos más dolorosos, para no volver a caer en las mismas tragedias", informó la Oficina de Prensa de la Santa Sede. "Los hombres no han aprendido de sus fechorías. No aprendieron de Auschwitz, como de Vietnam", dijo Bruck en una entrevista concedida a *Vatican News*.

Edith regaló al Papa un pan trenzado, horneado en casa. Se trata de ese "Pan Perdido" –título de su famosa novela– que su madre horneó justo antes de que se la llevaran los nazis. Ahora fue presentado al Pontífice como "el pan reencontrado". Francisco por su parte le regaló una medalla hecha para él en Jerusalén y un chal.

Bruck también entregó al Papa dos libros: "Cartas a mi madre" y un libro de poemas de Miklós Radnóti, el poeta húngaro "cuya brillante carrera –como dijo el Papa en Budapest– se vio interrumpida por el odio ciego de quienes, solo por ser de origen judío, primero le impidieron enseñar y luego le apartaron de su familia". Los poemas fueron traducidos y editados por la propia Edith.

La escritora de fama internacional, de 90 años, es húngara nacionalizada italiana y sobrevivió a los horrores de seis campos de concentración. El primer encuentro entre ambos fue hace casi un año, el 20 de febrero de 2021, cuando el Papa fue a visitarla a su casa. "He venido aquí para agradecer su testimonio y para rendir homenaje al pueblo mártir por la locura del populismo nazi y con sinceridad repito las palabras que pronuncié de corazón en Yad Vashem y que repito ante cada persona que como ustedes ha sufrido tanto por ello: perdón Señor en nombre de la humanidad", dijo el Papa Francisco en aquella ocasión.

Las vísperas en la conclusión de la Semana de oración por la unidad de los cristianos

La valentía de invertir el rumbo para encontrar el camino de la fraternidad

En la tarde del martes 25 de enero, Francisco presidió en la basílica papal de San Pablo extramuros la celebración de los vísperas de la solemnidad de la Conversión del apóstol de las gentes, en la conclusión de la 55º Semana de oración por la unidad de los cristianos, que este año tenía por tema «Hemos visto salir su estrella y venimos a adorarlo» (cfr. Mt 2, 2). Participaron representantes de otras Iglesias y comunidades cristianas presentes en Roma. Publicamos la homilía pronunciada por el Pontífice.

Antes de compartir algunas reflexiones, quisiera expresar mi gratitud a Su Eminencia el Metropolita Polykarpos, representante del Patriarcado Ecuménico, a Su Gracia Ian Ernest, representante personal del Arzobispo de Canterbury en Roma y a los representantes de las otras Comunidades cristianas presentes. Y gracias a todos ustedes, hermanos y hermanas, por haber venido a rezar. Saludo en particular a los estudiantes: los del *Ecumenical Institute of Bossey*, que profundizan el conocimiento de la Iglesia católica; los anglicanos del *Nashotah College* en los Estados Unidos de América; los ortodoxos y ortodoxos orientales que estudian con becas concedidas por el Comité para la Colaboración Cultural con las Iglesias Ortodoxas. Acojamos el apremiante deseo de Jesús, que quiere que todos seamos uno (cf. *Jn* 17,21) y, con su gracia, caminemos hacia la unidad plena.

En este camino nos ayudan los Magos. Contemplemos esta tarde su itinerario, que consta de tres etapas: comienza en oriente, pasa por Jerusalén y por último llega a Belén.

1. Antes que nada, los Magos salen «del oriente» (*Mt* 2,1), porque desde allí ven aparecer la estrella. Inician su viaje en oriente, que es donde sale el sol, pero van en busca de una luz más grande. Estos sabios no se conforman con sus conocimientos y sus tradiciones, sino que desean algo más. Por eso afrontan un viaje arriesgado, impulsados por la inquietud de la búsqueda de Dios. Queridos hermanos y hermanas, sigamos también nosotros la estrella de Jesús. No nos dejemos deslumbrar por los resplandores del mundo, estrellas

esplendentes pero fugaces. No sigamos las modas del momento, meteoros que se apagan; no caigamos en la tentación de brillar con luz propia, o sea de encerrarnos en nuestro grupo y salvaguardarnos a nosotros mismos. Que nuestra mirada esté fija en Cristo, en el cielo, en la estrella de Jesús. Sigámoslo a Él, a su Evangelio y a su invitación a la unidad, sin preocuparnos de lo largo y difícil que será el camino para alcanzarla plenamente. No olvidemos que la Iglesia, nuestra Iglesia, en el camino hacia la unidad, contemplando la luz, continúa siendo el "mysterium lunae" Anhelemos y caminemos juntos, apoyándonos recíprocamente, como lo hicieron los Magos. La tradición nos los ha descrito frecuentemente vestidos con trajes diferentes, para simbolizar pueblos diversos. En los Magos podemos ver reflejadas nuestras diferencias, las distintas tradiciones y experiencias cristianas, pero también nuestra unidad, que nace del mismo deseo: mirar al cielo y caminar juntos en la tierra. Caminar.

El oriente nos hace pensar también en los cristianos que viven en varias regiones diezmadas por la guerra y la violencia. Es precisamente el Consejo de las Iglesias de Oriente Medio el que ha preparado los subsidios para esta Semana de oración. Estos hermanos y hermanas nuestros tienen muchos desafíos difíciles que afrontar y, sin embargo, con su testimonio nos dan esperanza, nos recuerdan que la estrella de Cristo sigue brillando en las tinieblas y no se apaga; que el Señor desde lo alto acompaña y alienta nuestros pasos. Alrededor de Él, en el cielo, brillan juntos, sin distinciones de confesión, muchísimos mártires, que nos indican a los que estamos en la tierra, un camino preciso, el de la unidad.

2. De oriente los Magos llegan a Jerusalén con el deseo de Dios en el corazón, diciendo: «Vimos su estrella en el oriente y hemos venido a adorarlo» (v. 2). Pero de su deseo por el cielo son llevados de regreso a la dura realidad de la tierra: «cuando el rey Herodes oyó esto –dice el Evangelio–, se alarmó, y con él toda Jerusalén» (v. 3). En la ciudad santa los Magos, en vez de ver reflejada la luz de la estrella, experimentan la resistencia de las fuerzas oscuras del mun-

Andrea Monda
director
Silvina Pérez
Jefe de la edición
Lorena Pacho
Redactora en lengua española
Arturo López
Responsable gráfico de la edición española

L'OSSERVATORE ROMANO
EDICIÓN QUINCENAL EN LENGUA ESPAÑOLA
Unicuique suum *Non praevalebunt*
Ciudad del Vaticano
redazione.spagnola.or@spc.va
www.osservatoreromano.va

Redacción
Piazza Pia, 3 - 00193 Roma
teléfono 39 06 698 45851
Tipografia Vaticana Editrice
L'Osservatore Romano
Servicio fotográfico
pubblicazioni.photo@spc.va

do. No es sólo Herodes el que se siente amenazado por la novedad de una realeza distinta de la corrompida por el poder mundano, es toda Jerusalén la que se turba por el anuncio de los Magos.

Incluso en nuestro camino hacia la unidad podemos estancarnos por la misma razón que paralizó a aquella gente: la conmoción, el miedo. Es el temor a la novedad, que sacude los hábitos y las seguridades adquiridas; es el miedo a que el otro desestabilice mis tradiciones y mis esquemas consolidados; pero, en el fondo, es el miedo que vive en el corazón del hombre y del que el Señor Resucitado quiere liberarnos.

Dejemos, pues, resonar en nuestro camino de comunión su exhortación pascual: «¡No teman!» (*Mt* 28,5.10). No temamos anteponer al hermano a nuestros miedos, porque el Señor quiere que confiemos los unos en los otros y que caminemos juntos, a pesar de nuestras debilidades y nuestros pecados, a pesar de los errores del pasado y las heridas recíprocas.

En Jerusalén, lugar de decepción y de oposición, justo donde la vía indicada por el Cielo parece estrellarse contra los muros levantados por los hombres, es donde los Magos descubren el camino hacia Belén; y son los sacerdotes y los escribas quienes, escrutando las Escrituras (cf. *Mt* 2,4), dan la indicación. Los Magos encuentran a Jesús no solo gracias a la estrella, que entretanto había desaparecido; sino también a la Palabra de Dios. Tampoco nosotros, los cristianos, podemos llegar al Señor sin su Palabra viva y eficaz (cf. *Hb* 4,12), que fue dada a todo el Pueblo de Dios para ser recibida, para orar con ella, para ser meditada junto con todo el Pueblo de Dios. Acerquémonos, pues, a Jesús por medio de su Palabra, pero acerquémonos también a nuestros hermanos por medio de la Palabra de Jesús. Así su estrella surgirá de nuevo en nuestro camino y nos dará alegría.

3. Esto es lo que les sucedió a los Magos cuando llegaron a su última etapa: Belén. Allí entran en la casa, se postran y adoran al Niño (cf. *Mt* 2,11). Así es como termina su viaje: juntos, en la misma casa, en adoración. De este modo los Magos anticipan a los discípulos de Jesús, que aun diversos pero unidos, al final del Evangelio se postran delante del Resucitado en el monte de Galilea (cf. *Mt* 28,17); se convierten en un signo de profecía para nosotros, que anhelamos al Señor, que somos compañeros de viaje por los caminos del mundo y buscadores de los signos de Dios en la historia a través de la Sagrada Escritura. Hermanos y hermanas, también para nosotros la unidad plena, ese estar en la misma casa, sólo puede realizarse si adoramos al Señor. Queridas hermanas y queridos hermanos, la etapa decisiva del camino hacia la plena comunión requiere una oración más intensa, requiere que adoremos, requiere la adoración de Dios.

Acerquémonos, pues, a Jesús por medio de su Palabra, pero acerquémonos también a nuestros hermanos por medio de la Palabra de Jesús. Así su estrella surgirá de nuevo en nuestro camino y nos dará alegría

Los Magos nos recuerdan entonces que para adorar hay un paso que dar: es necesario postrarse. Este es el camino, abajarnos, dejar de lado nuestras pretensiones y poner al Señor en centro. Cuántas veces el orgullo ha sido el verdadero obstáculo para la comunión. Los Magos tuvieron el valor de dejar en casa prestigio y reputación, para abajarse en la pobre casita de Belén; fue así como se llenaron de una «inmensa alegría» (*Mt* 2,10). Abajarse, dejar, simplificar. Pidamos a Dios en esta tarde que nos conceda esta valentía, la valentía de la humildad, único camino para llegar a adorar a Dios en la misma casa y en torno al mismo altar. En Belén, después de postrarse en adoración, los Magos abren sus cofres y ofrecen oro, incienso y mirra (cf. v. 11). Esto nos recuerda que sólo después de haber orado juntos, que sólo ante Dios y bajo su luz, nos damos realmente cuenta de los tesoros que cada uno posee. Pero son tesoros que pertenecen a todos, que deben ser ofrecidos y compartidos. Son, en efecto, dones que el Espíritu Santo destina para el bien común, para la edificación y la unidad de su pueblo. Y esto lo constatamos cuando rezamos, pero también cuando servimos: cuando damos a quien tiene necesidad, se lo estamos dando a Jesús, que se identifica con los pobres y los marginados (cf. *Mt* 25,33-40); y es Él quien nos une a los unos con los otros.

Los dones de los Magos simbolizan lo que el Señor quiere recibir de nosotros. A Dios hay ofrecerle el oro, el elemento más valioso, porque Dios está al centro. Es a Él a quien debemos mirar, no a nosotros; a su voluntad, no a la nuestra; a sus caminos, no a los nuestros. Y si el Señor está realmente en el primer lugar, entonces nuestras opciones, incluso las eclesiásticas, ya no pueden basarse en las políticas del mundo, sino en los deseos de Dios. Después está el incienso, que nos recuerda la importancia de la oración, que sube a Dios como perfume agradable (cf. *Sal* 141, 2). No nos cansemos, pues, de rezar los unos por los otros y los unos con los otros. Y, por último, la mirra, que se usará para honrar el cuerpo de Jesús depuesto de la cruz (cf. *Jn* 19,39), nos recuerda la necesidad de cuidar la carne sufriente del Señor, desgarrada en los miembros de los pobres. Sirvamos a los necesitados, sirvamos juntos a Jesús sufriente.

Queridos hermanos y hermanas, sigamos las indicaciones de los Magos para nuestro camino; y actuemos como ellos, que para regresar a casa "tomaron otro camino" (*Mt* 2,12). Sí, como Saulo antes de encontrarse con Cristo, también nosotros necesitamos cambiar de ruta, invertir el rumbo de nuestros hábitos y de nuestros intereses para encontrar la senda que el Señor nos muestra, el camino de la humildad, el camino de la fraternidad, de la adoración. Te pedimos Señor que nos concedas el valor de cambiar camino, de convertirnos, de seguir tu voluntad y no nuestras conveniencias; de ir hacia adelante juntos, hacia Ti, que con tu Espíritu quieres que todos seamos una sola cosa. Amén.

PARA LA LVI JORNADA MUNDIAL DE LAS COMUNICACIONES SOCIALES

Mensaje del Papa Francisco

Escuchar con los oídos del corazón

«Escuchar con los oídos del corazón»: este es el tema elegido por el Papa Francisco para el mensaje en vista de la Jornada mundial de las comunicaciones sociales 2022, que en algunos países se celebrará el domingo 29 de mayo. Publicamos el texto pontificio, que como es habitual fue publicado el 24 de enero, en memoria de san Francisco de Sales, patrón de la prensa católica.

Escuchar con los oídos del corazón

Queridos hermanos y hermanas:
El año pasado reflexionamos sobre la necesidad de "ir y ver" para descubrir la realidad y poder contarla a partir de la experiencia de los acontecimientos y del encuentro con las personas.

Siguiendo en esta línea, deseo ahora centrar la atención sobre otro verbo, "escuchar", decisivo en la gramática de la comunicación y condición para un diálogo auténtico.
En efecto, estamos perdiendo la capacidad de escuchar a quien tenemos delante, sea en la trama normal de las relaciones cotidianas, sea en los debates sobre los temas más importantes de la vida civil.

Al mismo tiempo, la escucha está experimentando un nuevo e importante desarrollo en el campo comunicativo e informativo, a través de las diversas ofertas de podcast y chat audio, lo que confirma que escuchar sigue siendo esencial para la comunicación humana.
A un ilustre médico, acostumbrado a curar las heridas del alma, le preguntaron cuál era la mayor necesidad de los seres humanos. Respondió: "El deseo ilimitado de ser escuchados".

Es un deseo que a menudo permanece escondido, pero que interpela a todos los que están llamados a ser educadores o formadores, o que desempeñen un papel de comunicador: los padres y los profesores, los pastores y los agentes de pastoral, los trabajadores de la información y cuantos prestan un servicio social o político.

Escuchar con los oídos del corazón

En las páginas bíblicas aprendemos que la escucha no sólo posee el significado de una percepción acústica, sino que está esencialmente ligada a la relación dialógica entre Dios y la humanidad. «Shema' Israel - Escucha, Israel» (*Dt* 6,4), el íncipit del primer mandamiento de la Torah se propone continuamente en la Biblia, hasta tal punto que san Pablo afirma que «la fe proviene de la escucha» (*Rm* 10,17).

Efectivamente, la iniciativa es de Dios que nos habla, y nosotros respondemos escuchándolo; pero también esta escucha, en el fondo, proviene de su gracia, como sucede al recién nacido que responde a la mirada y a la voz de la mamá y del papá.
De los cinco sentidos, parece que el privilegiado por Dios es precisamente el oído, quizá porque es menos invasivo, más discreto que la vista, y por tanto deja al ser humano más libre.
La escucha corresponde al estilo humilde de Dios. Es aquella acción que permite a Dios revelarse como Aquel que, hablando, crea al hombre a su imagen, y, escuchando, lo reconoce como su interlocutor.

Dios ama al hombre: por eso le dirige la Palabra, por eso "inclina el oído" para escucharlo.
El hombre, por el contrario, tiende a huir de la relación, a volver la espalda y "cerrar los oídos" para no tener que escuchar.

El negarse a escuchar termina a menudo por convertirse en agresividad hacia el otro, como les sucedió a los oyentes del diácono Esteban, quienes, tapándose los oídos, se lanzaron todos juntos contra él (cf. *Hch* 7,57).

Así, por una parte está Dios, que siempre se revela comunicándose gratuitamente; y por la otra, el hombre, a quien se le pide que se ponga a la escucha.

El Señor llama explícitamente al hombre a una alianza de amor, para que pueda llegar a ser plenamente lo que es: imagen y semejanza de Dios en su capacidad de escuchar, de acoger, de dar espacio al otro. La escucha, en el fondo, es una dimensión del amor.

Por eso Jesús pide a sus discípulos que verifiquen la calidad de su escucha: «Presten atención a la forma en que escuchan» (*Lc* 8,18); los exhorta de ese modo después de haberles contado la parábola del sembrador, dejando entender que no basta escuchar, sino que hay que hacerlo bien. Sólo da frutos de vida y de salvación quien acoge la Palabra con el corazón "bien dispuesto y bueno" y la custodia fielmente (cf. *Lc* 8,15).

Sólo prestando atención a quién escuchamos, qué escuchamos y cómo escuchamos podemos crecer en el arte de comunicar, cuyo centro no es una teoría o una técnica, sino la «capacidad del corazón que hace posible la proximidad» (Exhort. ap. *Evangelii gaudium*, 171).

Todos tenemos oídos, pero muchas veces incluso quien tiene un oído perfecto no consigue escuchar a los demás. Existe realmente una sordera interior peor que la sordera física.

La escucha, en efecto, no tiene que ver solamente con el sentido del oído, sino con toda la persona. La verdadera sede de la escucha es el corazón.

El rey Salomón, a pesar de ser muy joven, demostró sabiduría porque pidió al Señor que le concediera «un corazón capaz de escuchar» (1 Re 3,9).

Y san Agustín invitaba a escuchar con el corazón (corde audire), a acoger las palabras no exteriormente en los oídos, sino espiritualmente en el corazón: «No tengan el corazón en los oídos, sino los oídos en el corazón» [1]. Y san Francisco de Asís exhortaba a sus hermanos a «inclinar el oído del corazón» [2].

La primera escucha que hay que redescubrir cuando se busca una comunicación verdadera es la escucha de sí mismo, de las propias exigencias más verdaderas, aquellas que están inscritas en lo íntimo de toda persona.

Y no podemos sino escuchar lo que nos hace únicos en la creación: el deseo de estar en relación con los otros y con el Otro. No estamos hechos para vivir como átomos, sino juntos.

La escucha como condición de la buena comunicación

Existe un uso del oído que no es verdadera escucha, sino lo contrario: el escuchar a escondidas. De hecho, una tentación siempre presente y que hoy, en el tiempo de las redes sociales, parece haberse agudizado, es la de escuchar a escondidas y espiar, instrumentalizando a los demás para nuestro interés.

Por el contrario, lo que hace la comunicación buena y plenamente humana es precisamente la escucha de quien tenemos delante, cara a cara, la escucha del otro a quien nos acercamos con apertura leal, confiada y honesta.

Lamentablemente, la falta de escucha, que experimentamos muchas veces en la vida cotidiana, es evidente también en la vida pública, en la que, a menudo, en lugar de oír al otro, lo que nos gusta es escucharnos a nosotros mismos.

Esto es síntoma de que, más que la verdad y el bien, se busca el consenso; más que a la escucha, se está atento a la audiencia. La buena comunicación, en cambio, no trata de impresionar al público con un comentario ingenioso dirigido a ridiculizar al interlocutor, sino que presta atención a las razones del otro y trata de hacer que se comprenda la complejidad de la realidad. Es triste cuando, también en la Iglesia, se forman bandos ideológicos, la escucha desaparece y su lugar lo ocupan contraposiciones estériles.

En realidad, en muchos de nuestros diálogos no nos comunicamos en absoluto.

Estamos simplemente esperando que el otro termine de hablar para imponer nuestro punto de vista.

En estas situaciones, como señala el filósofo Abraham Kaplan [3], el diálogo es un "duálogo", un monólogo a dos voces. En la verdadera comunicación, en cambio, tanto el tú como el yo están "en salida", tienden el uno hacia el otro.

Escuchar es, por tanto, el primer e indispensable ingrediente del diálogo y de la buena comunicación. No se comunica si antes no se ha escuchado, y no se hace buen periodismo sin la capacidad de escuchar.

Para ofrecer una información sólida, equilibrada y completa es necesario haber escuchado durante largo tiempo.

Para contar un evento o describir una realidad en un reportaje es esencial haber sabido escuchar, dispuestos también a cambiar de idea, a modificar las propias hipótesis de partida.

En efecto, solamente si se sale del monó-

Sigue en la página 6

Viene de la página 5

logo se puede llegar a esa concordancia de voces que es garantía de una verdadera comunicación. Escuchar diversas fuentes, "no conformarnos con lo primero que encontramos" —como enseñan los profesionales expertos— asegura fiabilidad y seriedad a las informaciones que transmitimos. Escuchar más voces, escucharse mutuamente, también en la Iglesia, entre hermanos y hermanas, nos permite ejercitar el arte del discernimiento, que aparece siempre como la capacidad de orientarse en medio de una sinfonía de voces.

Pero, ¿por qué afrontar el esfuerzo que requiere la escucha?

Un gran diplomático de la Santa Sede, el cardenal Agostino Casaroli, hablaba del "martirio de la paciencia", necesario para escuchar y hacerse escuchar en las negociaciones con los interlocutores más difíciles, con el fin de obtener el mayor bien posible en condiciones de limitación de la libertad.

Pero también en situaciones menos difíciles, la escucha requiere siempre la virtud de la paciencia, junto con la capacidad de dejarse sorprender por la verdad —aunque sea tan sólo un fragmento de la verdad— de la persona que estamos escuchando. Sólo el asombro permite el conocimiento. Me refiero a la curiosidad infinita del niño que mira el mundo que lo rodea con los ojos muy abiertos.

Escuchar con esta disposición de ánimo —el asombro del niño con la consciencia de un adulto— es un enriquecimiento, porque siempre habrá alguna cosa, aunque sea mínima, que puedo aprender del otro y aplicar a mi vida.

La capacidad de escuchar a la sociedad es sumamente preciosa en este tiempo herido por la larga pandemia. Mucha desconfianza acumulada precedentemente hacia la "información oficial" ha causado una "infodemia", dentro de la cual es cada vez más difícil hacer creíble y transparente el mundo de la información.

Es preciso disponer el oído y escuchar en profundidad, especialmente el malestar social acrecentado por la disminución o el cese de muchas actividades económicas.

También la realidad de las migraciones forzadas es un problema complejo, y nadie tiene la receta lista para resolverlo. Repito que, para vencer los prejuicios sobre los migrantes y ablandar la dureza de nuestros corazones, sería necesario tratar de escuchar sus historias, dar un nombre y una historia a cada uno de ellos. Muchos buenos periodistas ya lo hacen.

Y muchos otros lo harían si pudieran. ¡Alentémoslos! ¡Escuchemos estas historias! Después, cada uno será libre de sostener las políticas migratorias que considere más adecuadas para su país.

Pero, en cualquier caso, ante nuestros ojos ya no tendremos números o invasores peligrosos, sino rostros e historias de personas concretas, miradas, esperanzas, sufrimientos de hombres y mujeres que hay que escuchar.

> Estamos perdiendo la capacidad de escuchar a quien tenemos delante, sea en la trama normal de las relaciones cotidianas, sea en los debates sobre los temas más importantes de la vida civil. Al mismo tiempo, la escucha está experimentando un nuevo e importante desarrollo en el campo comunicativo e informativo, a través de las diversas ofertas de podcast y chat audio, lo que confirma que escuchar sigue siendo esencial para la comunicación humana

Escucharse en la Iglesia

También en la Iglesia hay mucha necesidad de escuchar y de escucharnos. Es el don más precioso y generativo que podemos ofrecernos los unos a los otros. Nosotros los cristianos olvidamos que el servicio de la escucha nos ha sido confiado por Aquel que es el oyente por excelencia, a cuya obra estamos llamados a participar.

«Debemos escuchar con los oídos de Dios para poder hablar con la palabra de Dios» [4]. El teólogo protestante Dietrich Bonhoeffer nos recuerda de este modo que el primer servicio que se debe prestar a los demás en la comunión consiste en escucharlos.

Quien no sabe escuchar al hermano, pronto será incapaz de escuchar a Dios [5].

En la acción pastoral, la obra más importante es "el apostolado del oído". Escuchar antes de hablar, como exhorta el apóstol Santiago: «Cada uno debe estar pronto a escuchar, pero ser lento para hablar» (1,19). Dar gratuitamente un poco del propio tiempo para escuchar a las personas es el primer gesto de caridad.

Hace poco ha comenzado un proceso sinodal. Oremos para que sea una gran ocasión de escucha recíproca.

La comunión no es el resultado de estrategias y programas, sino que se edifica en la escucha recíproca entre hermanos y hermanas.

Como en un coro, la unidad no requiere uniformidad, monotonía, sino pluralidad y variedad de voces, polifonía. Al mismo tiempo, cada voz del coro canta escuchando las otras voces y en relación a la armonía del conjunto. Esta armonía ha sido ideada por el compositor, pero su realización depende de la sinfonía de todas y cada una de las voces.

Conscientes de participar en una comunión que nos precede y nos incluye, podemos redescubrir una Iglesia sinfónica, en la que cada uno puede cantar con su propia voz acogiendo las de los demás como un don, para manifestar la armonía del conjunto que el Espíritu Santo compone.

Roma, San Juan de Letrán, 24 de enero de 2022, Memoria de san Francisco de Sales.

[1] «Nolite habere cor in auribus, sed aures in corde» (*Sermo* 380, 1: *Nuova Biblioteca Agostiniana* 34, 568).

[2] *Carta a toda la Orden: Fuentes Franciscanas*, 216.

[3] Cf. *The life of dialogue*, en J. D. Roslansky ed., *Communication. A discussion at the Nobel Conference*, North-Holland Publishing Company - Amsterdam 1969, 89-108.

[4] D. Bonhoeffer, *Vida en comunidad*, Sígueme, Salamanca 2003, 92.

[5] Cf. *ibíd*., 90-91.

La homilía por los funerales

La solución y el amor

Dos días después del asesinato del padre Grande, de Solórzano y de Lemus, el entonces arzobispo de San Salvador, san Óscar Romero, que más tarde sería asesinado, celebró en la catedral los funerales en presencia de 150 sacerdotes y frente a cerca de cien mil personas procedentes de todo el estado. Publicamos, a continuación algunos pasajes de la homilía de monseñor Romero.

Excelentísimo representante de su Santidad, el Papa, queridos hermanos obispos, sacerdotes y fieles.

Pocas veces, como en esta mañana, me parece la Catedral el signo de la Iglesia universal. Es aquí la convergencia de toda la rica pastoral de una Iglesia particular que engarza con la pastoral de todas las diócesis y de todo el mundo, y sentimos entonces que la presencia no sólo de los vivos, sino de estos tres muertos, le dan a esta figura de la Iglesia su perspectiva abierta al Absoluto, al Infinito, al más allá: Iglesia universal, Iglesia más allá de la historia, Iglesia más allá de la vida humana.

Si fuera un funeral sencillo hablaría aquí –queridos hermanos– de unas relaciones humanas y personales con el Padre Rutilio Grande, a quien siento como un hermano. En momentos muy culminantes de mi vida él estuvo muy cerca de mí y esos gestos jamás se olvidan; pero el momento no es para pensar en lo personal, sino para recoger de ese cadáver un mensaje para todos nosotros que seguimos peregrinando.

El mensaje quiero tomarlo de las palabras mismas del Papa, presente aquí en su representante, el señor nuncio, a quien agradezco porque le dá a nuestra figura de Iglesia ese sentido de unidad que ahora lo estoy sintiendo en la Arquidiócesis, en estas horas trágicas; ese sentido de unidad, como un florecimiento rápido de estos sacrificios que la Iglesia está ofreciendo.

El mensaje de Paulo VI, cuando nos habla de la evangelización, nos da la pauta para comprender a Rutilio Grande. "¿Qué aporta la Iglesia a esta lucha universal por la liberación de tanta miseria?". Y el Papa recuerda que en el Sínodo de 1974 las voces de los obispos de todo el mundo, representadas principalmente en aquellos obispos del tercer mundo, clamaban: "La angustia de estos pueblos con hambre, en miseria, marginados". Y la Iglesia no puede estar ausente en esa lucha de liberación; pero su presencia en esa lucha por levantar, por dignificar al hombre, tiene que ser un mensaje, una presencia muy original, una presencia que el mundo no podrá comprender, pero que lleva el germen, la potencia de la victoria, del éxito. El Papa dice: "La Iglesia ofrece esta lucha liberadora del mundo, hombres liberadores, pero a los cuales les da una inspiración de fe, una doctrina social que está a la base de su prudencia y de su existencia para traducirse en compromisos concretos y sobre todo una motivación de amor, de amor fraternal".

Esta es la liberación de la Iglesia. Por eso dice el Papa: "No puede confundirse con otros movimientos liberadores sin horizontes ultraterrenos, sin horizontes espirituales". Ante todo, una inspiración de fe, y esto es el Padre Rutilio Grande: un sacerdote, un cristiano que en su bautismo y en su ordenación sacerdotal ha hecho una profesión de fe: "Creo en Dios Padre revelado por Cristo su Hijo, que nos ama y que nos invita al amor. Creo en una Iglesia que es signo de esa presencia del amor de Dios en el mundo, donde los hombres se dan la mano y se encuentran como hermanos. Una iluminación de fe que hace distinguir cualquier liberación de tipo político, económico, terrenal que no pasa más allá de ideologías, de intereses y de cosas que se quedan en la tierra".

Jamás, hermanos, a ninguno de los aquí presentes se le vaya a ocurrir que esta concentración en torno del Padre Grande tiene un sabor político, un sabor sociológico o económico; de ninguna manera, es una reunión de fe. Una fe que a través de su cadáver muerto en la esperanza, se abre a horizontes eternos.

La liberación que el Padre Grande predicaba, es inspirada por la fe, una fe que nos habla de una vida eterna, una fe que ahora él con su rostro levantado al cielo, acompañado de dos campesinos, la ofrece en su totalidad, en su perfección: la liberación que termina en la felicidad en Dios; la liberación que arranca del arrepentimiento del pecado, la liberación que apoya en Cristo, la única fuerza salvadora; esta, es la liberación que Rutilio Grande ha predicado, y por eso ha vivido el mensaje de la Iglesia. Nos da hombres liberadores con una inspiración de fe, y junto a esa inspiración de fe. En segundo lugar, hombres que ponen a la base de su prudencia y de su existencia, una doctrina: La doctrina social de la Iglesia; la doctrina social de la Iglesia que les dice a los hombres que la religión cristiana no es un sentido solamente horizontal, espiritualista, olvidándose de la miseria que lo rodea. Es un mirar a Dios, y desde Dios mirar al prójimo co-

Sigue en la página 8

Viene de la página 7

mo hermano y sentir que "todo lo que hicieres a uno de éstos a mí lo hicisteis". Una doctrina social que ojalá la conocieran los movimientos sensibilizados en cuestión social. No se expondrían a fracasos, o miopismo, a una miopía que no hace ver más que las cosas temporales, estructuras del tiempo. Y mientras no se viva una conversión en el corazón, una doctrina que se ilumina por la fe para organizar la vida según el corazón de Dios, todo será endeble, revolucionario, pasajero, violento. Ninguna de esas cosas son cristianas, sino lo que se anima es la verdadera doctrina que la Iglesia propone a los hombres. ¡Qué iluminado estaría el mundo si todos pusieran a la base de su acción social, a la base de su existencia, de sus compromisos concretos, en sus mismas atracciones políticas, en sus mismos quehaceres comerciales, la doctrina social de la Iglesia! Era eso lo que predicó el Padre Rutilio Grande; y porque muchas veces es incomprendida hasta el asesinato, por eso murió el Padre Rutilio Grande. Una doctrina social de la Iglesia que se le confundió con una doctrina política que estorba al mundo: Una doctrina social de la Iglesia, que se le quiere calumniar, como subversión, como otras cosas que están muy lejos de la prudencia que la doctrina de la Iglesia pone a la base de la existencia.

Queridos hermanos sacerdotes, este mensaje del Padre Rutilio Grande es sumamente grande para nosotros. Recojámoslo y a la luz de esa doctrina y de esa fe, trabajemos unidos. No nos desunamos con ideologías avanzadamente peligrosas, con ideologías inspiradas no en la fe en el Evangelio. Demos a nuestra doctrina, a nuestra actuación de buenos samaritanos, de predicadores del mandamiento de Cristo, esta iluminación que la Iglesia, depositaria de la fe, como dijeron ayer en su mensaje los obispos de El Salvador, está tratando de actualizar en estos momentos misteriosos, convulsivos, de nuestra república.

Yo me alegro, queridos sacerdotes, que entre los frutos de esta muerte que lloramos y de otras circunstancias difíciles de momento, el clero se apiña con su obispo y los fieles comprenden que hay una iluminación de fe que nos va conduciendo por caminos muy distintos de otras ideologías, que no son de la Iglesia, para sembrar lo tercero que la Iglesia ofrece: Una motivación de amor.

Una motivación de amor. Hermanos, aquí no debe palpitar ningún sentimiento de venganza.

Aquí no grita un revanchismo, como dijeron ayer los obispos. Son los intereses de Dios, que nos manda amarlo sobre todas las cosas y nos manda amarlos a los otros como a nosotros mismos. Y si es cierto que hemos pedido a las autoridades que diluciden este crimen; que ellos tienen en sus manos los instrumentos de la justicia en el país y tienen que aclararlo.

No estamos acusando a nadie. No estamos emitiendo juicios adelantados. Esperamos la voz de una justicia imparcial porque en la motivación del amor no puede estar ausente la justicia. No puede haber verdadera paz y verdadero amor sobre bases de injusticia, de violencias, de intrigas.

El amor verdadero es el que trae a Rutilio Grande en su muerte, con dos campesinos de la mano. Así ama la Iglesia; muere con ellos y con ellos se presenta a la trascendencia del cielo. Los ama, y es significativo que mientras el Padre Grande caminaba para su pueblo, a llevar el mensaje de la misa y de la salvación, allí fue donde cayó acribillado

El amor verdadero es el que trae a Rutilio Grande en su muerte, con dos campesinos de la mano. Así ama la Iglesia; muere con ellos y con ellos se presenta a la trascendencia del cielo. Los ama, y es significativo que mientras el Padre Grande caminaba para su pueblo, a llevar el mensaje de la misa y de la salvación, allí fue donde cayó acribillado.

Un sacerdote con sus campesinos, camino a su pueblo para identificarse con ellos, para vivir con ellos, no una inspiración revolucionaria, sino una inspiración de amor y precisamente porque es amor lo que nos inspira, hermanos. ¿Quién sabe si las manos criminales que cayeron ya en la excomunión están escuchando en un radio allá en su escondrijo, en su conciencia, esta palabra?. Queremos decirles, hermanos criminales, que los amamos y que le pedimos a Dios el arrepentimiento para sus corazones, porque la Iglesia no es capaz de odiar, no tiene enemigos. Solamente son enemigos, los que se le quieren declarar; pero ella los ama y muere como Cristo: "Perdónalos, Padre, porque no saben lo que hacen".

El amor del Señor inspira la acción de Rutilio Grande. Queridos sacerdotes, recojamos esta herencia precisa.

Quienes lo escuchamos, quienes compartimos los ideales del Padre Rutilio, sabemos que es incapaz de predicar el odio, que es incapaz de azuzar la violencia.

El Padre Rutilio, quizá por eso Dios lo escogió para este martirio, porque los que le conocimos, los que lo conocieron, saben que jamás de sus labios salió un llamado a la violencia, al odio, a la venganza. Murió amando, y sin duda que cuando sintió primeros impactos que le traían la muerte, pudo decir como Cristo también: "Perdónalos, Padre, no saben, no han comprendido mi mensaje de amor". Queridos hermanos, en nombre de la Arquidiócesis, quiero agradecer a estos colaboradores de la liberación cristiana, al Padre Grande y a sus dos compañeros de peregrinación a la eternidad, que estén dando a esta reunión de Iglesia, con todo nuestro querido presbiterio y sacerdotes de otras diócesis, en unión con el Santo Padre, presente aquí en su señor nuncio, nos están dando la dimensión verdadera de nuestra misión. No lo olvidemos. Somos una Iglesia peregrina, expuesta a la incomprensión, a la persecución; pero una Iglesia que camina serena porque lleva esa fuerza del amor.

Hermanos, salvadoreños, cuando en estas encrucijadas de la Patria, parece que no hay solución y se quisieran buscar medios de violencias, yo les digo, hermanos: Bendito sea Dios que en la muerte del Padre Grande la Iglesia está diciendo: Sí hay solución, la solución es el amor, la solución es la fe, la solución es sentir la Iglesia no como enemiga, la Iglesia como el círculo donde Dios se quiere encontrar con los hombres.

Comprendamos esta Iglesia, inspirémonos en este amor, vivamos esta fe y les aseguro que hay solución para nuestros grandes problemas sociales.

Esto quiero agradecer también como arzobispo a todos los que trabajan en esta línea de la iglesia, iluminadores de fe, animadores de amor, prudentes con la doctrina social de la Iglesia. Gracias, queridos hermanos, todos los que nos acompañan en esta hora de dolor.